

XVI BARÓMETRO TURÍSTICO

TEMPORADA ALTA 2022

MAYO 2022



El presente barómetro junto con entregar información relevante de la reciente temporada 2022, busca generar una instancia que incentive el diálogo y reflexión necesaria en torno al destino Aysén Patagonia.

Necesaria pues el análisis estadístico presentado, si bien no puede entregar certezas sobre la demanda para la próxima temporada, nos presenta un escenario optimista en cuanto a cifras y desafíos para este sector en relación al comportamiento de viajes turísticos de la temporada recién pasada.

Esta temporada alta 2022 (diciembre 2021 a febrero 2022), el ingreso de pasajeros por el Aeródromo Balmaceda, alcanzó cifras muy similares a las de pre-pandemia llegando a los 107.193 viajeros, muy cerca de los 114.551 que llegaron en la temporada alta 2020 (diciembre 2019 a febrero de 2020) y que nos entrega un escenario "normal" de flujos de viajeros por vía aérea.

Este aumento notorio, puede estar explicado en parte por los cambios del Plan Paso a Paso que eliminó la cuarentena desde el 1° de Octubre de 2021, facilitando la movilidad de las personas residentes en el país que impacta directamente como factor que incentiva los viajes por motivos turísticos.

Otro aspecto positivo esta temporada, fueron los pasajeros llegados a establecimientos de alojamiento turísticos, que según la medición realizada por la Encuesta Mensual de Alojamiento Turístico –EMAT elaborada por el INE nos indica que durante enero y febrero 2022, los pasajeros superaron las 50 mil llegadas y las pernoctaciones fueron casi el doble (103.106). Teniendo en considerando las llegadas de pasajeros en temporada alta y la brecha por llegar a las mismas cifras pre-pandemia, puede estar principalmente radicada en la baja llegada de pasajeros no residentes en Chile (extranjeros).

Si bien los datos post temporada alta nos dan reflejo de un escenario de recuperación temprana, probablemente en un escenario donde los pasos fronterizos terrestres no vuelvan a la completa normalidad, el aumento exponencial en la movilidad generará presión constante en la accesibilidad (ingreso o salida) a la región por vía Terrestre-Bimodal, requiriendo coordinaciones que permita abordar la concentración de población flotante que se generan por los viajes con motivo turísticos durante la temporada alta.

Obviamente estos resultados nos permiten tener algún grado de certezas de cómo podrían ser las condiciones de una próxima temporada alta 2023, pues los aumentos en estadía, pernoctaciones y vuelos entregan datos fiables. Y si bien las proyecciones siempre serán susceptibles de cambiar, este barómetro cumple con entregar números que le señalan a los actores públicos y privados del turismo regional, como prepararse y enfrentar la demanda por conocer nuestra bella Patagonia.



Patricio Bastías Mora
Director Regional SERNATUR
Región de Aysén

INGRESO DE VIAJEROS* | Aeródromo Balmaceda

INGRESO DE VIAJEROS A LA REGIÓN DE AYSÉN TA 2022 | Diciembre 2021 a Febrero 2022

* se considerarán viajeros a los pasajeros residentes y no residentes que ingresen por vía Aeródromo Balmaceda.



235,1%
TA2022 | TA2021
COMPARACIÓN

aumentó la llegadas de viajeros a la Región de Aysén durante TA2022, respecto a cifras de TA2021 (31.984 viajeros).

Estos flujos están directamente relacionado a los efectos de una Temporada Alta (TA2022) con **movilidad** absoluta de personas y una Temporada Alta anterior (TA2021) **afectada por la PANDEMIA** que experimentó una gran disminución (-72,1%) condicionada por las restricciones se **movilidad** y **aforos** de personas.



107.193

TA2022
| VIAJEROS |
Dic2021 a Feb2022



El gran aumento de flujos de viajeros Vía Aeródromo Balmaceda TA2022 en relación a la Temporada Alta anterior, **podría estar asociados** a 3 hitos que facilitan la **movilidad** de la población en términos generales:

Cambio Plan Paso a Paso - sin Comunas en Cuarentena -
(1 de octubre de 2021)

Se elimina PCR como requisito de Ingreso a la Región
(1 de noviembre de 2021)

Aumento de Vuelos (Aeródromo Concesionado)

INGRESO DE VIAJEROS A LA REGIÓN DE AYSÉN | Enero 2019 a Febrero 2022

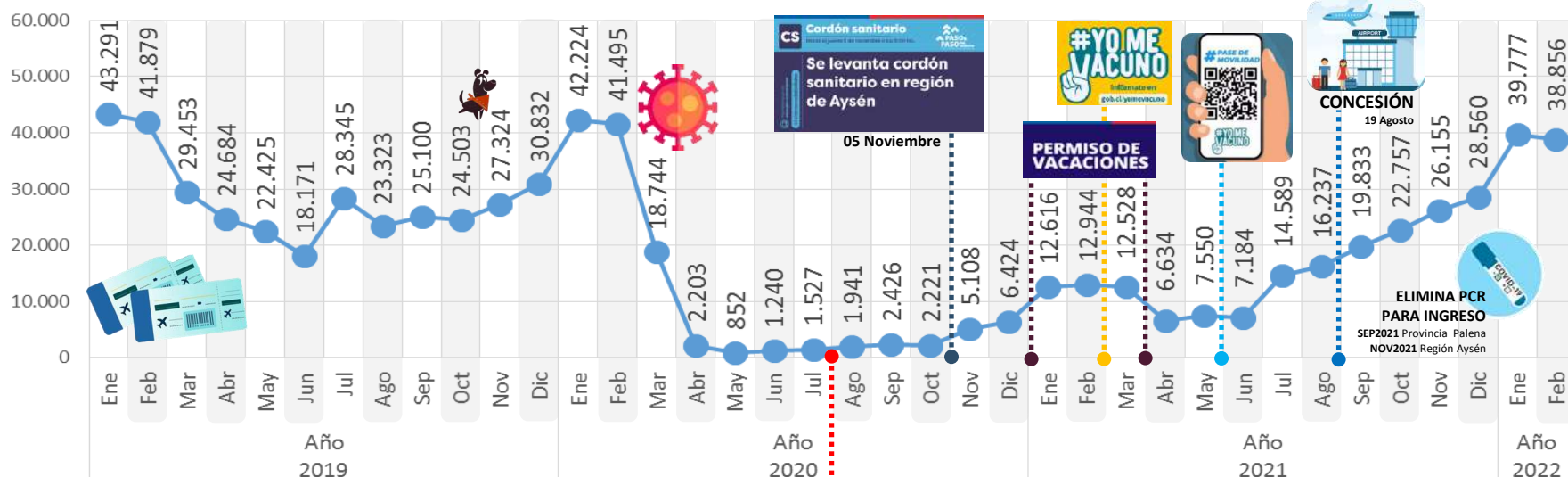

Fuente: Junta Aeronáutica Civil (Aeródromo Balmaceda), <http://www.jac.gob.cl/estadisticas/>
Elaboración: Programa FNDR Gestión de Destino Aysén Patagonia, SERNATUR AYSÉN

PLAN PASO A PASO Temporada Alta Anterior (2021) | Noviembre 2020 a Febrero 2021

Paso 1
Cuarentena



Paso 2
3ene2021
Se inicia
Permiso
Vacaciones

PASO a PASO Nos cuidamos

Paso 1 Paso 2 Paso 3 Paso 4 Paso 5



PASOS FRONTERIZOS CERRADOS



Snov2020
Se levanta
Cordón Sanitario
Región Aysén



La región de Aysén con mejor condición de movilidad interna, con la mayoría de las comunas en Paso 2, 3 y 4, en comparación a otras regiones de la Patagonia.



PCR INGRESO
Provincia Palena
Región Aysén

RUTAS BIMODAL



Por el escenario que condicionaba la movilidad, se dificultaba acceder o salir de la Región por esta vía



ACCESIBILIDAD VÍA AÉREA

Por las condiciones de acceso por vía terrestre y/o Bimodal, la vía Aérea, era la forma más óptima para acceder a la región de Aysén. Sin embargo, fue restringido a la cantidad de vuelos.

DESTINOS - PATAGONIA

Desde la mirada Regional/Comunal, en el territorio Patagonia considerando desde la **Región de Los Ríos a Magallanes**, **LA REGIÓN DE AYSÉN** fue el Destino que presentó el mejor escenario desde el mes de **Noviembre 2020** (Región levanta cordón sanitario), presentando gran parte de las comunas en Paso 3 y 4.

Esta fue una oportunidad para incentivar los viajes por motivos turísticos dentro de la región de Aysén por sus residentes y ser un Destino atractivo para visitantes de otras regiones del país que buscaban visitar Patagonia.

Las visitas desde otras regiones del país, principalmente se veían favorecidas por vía **Aeródromo Balmaceda**, ya que la llegada por vía terrestre (Bimodal o Pasos Fronterizos), se vieron condicionados a la dificultad o imposibilidad de utilizar este medio de acceso (o salida) a la región por distintos mecanismos/protocolos implementados en pandemia.

Dentro de la Región, solo se presentaron períodos parciales de **cuarentena** en sectores de las Comunas de Aysén y Coyhaique, dificultando en estas comunas la movilidad propicia para el turismo y condicionando la operación de las empresa asociadas al sector.

MOVILIDAD
VIAJES INTERREGIONALES y/o ENTRE COMUNAS según estado comuna Plan Paso a Paso



REGIÓN	COMUNAS	NOVIEMBRE 2020	DECIEMBRE 2020	ENERO 2021	FEBRERO 2021	
LOS RÍOS	Mariquina	3	3	3	3	
	Lanco	3	3	3	3	
	Máfil	3	3	3	3	
	Valdivia	3	3	3	3	
	Corral	3	3	3	3	
	Panguipulli Rural	3	3	3	3	
	Panguipulli Urbana	3	3	3	3	
	Los Lagos	3	3	3	3	
	Paillico	3	3	3	3	
	Futrono	3	3	3	3	
	La Unión	3	3	3	3	
	Lago Ranco	3	3	3	3	
	Río Bueno	3	3	3	3	
	LOS LAGOS	San Pablo	3	3	3	3
		San Juan de la Costa	3	3	3	3
Río Negro Rural		3	3	3	3	
Río Negro Urbana		3	3	3	3	
Purranque Rural		3	3	3	3	
Purranque Urbana		3	3	3	3	
Fresia		3	3	3	3	
Los Muermos		3	3	3	3	
Mauñín Rural		3	3	3	3	
Mauñín Urbana		3	3	3	3	
Calbuco		3	3	3	3	
Quemchi Rural		3	3	3	3	
Quemchi Urbana		3	3	3	3	
Curaco de Vélez Urbana		3	3	3	3	
Curaco de Vélez Rural		3	3	3	3	
Quinchao Rural		3	3	3	3	
Quinchao Urbana		3	3	3	3	
Ancud Rural		3	3	3	3	
Ancud Urbana		3	3	3	3	
Dalcahue		3	3	3	3	
Castro	3	3	3	3		
Chonchi Urbana	3	3	3	3		
Chonchi Rural	3	3	3	3		
Puqueldón	3	3	3	3		
Queilén	3	3	3	3		
Quellón	3	3	3	3		
Osorno	3	3	3	3		
Puerto Montt	3	3	3	3		
Puyehue	3	3	3	3		
Puerto Octay	3	3	3	3		
Frutillar	3	3	3	3		
Llanquihue	3	3	3	3		
Puerto Varas	3	3	3	3		
Cochamó	3	3	3	3		
Hualaihué	3	3	3	3		
Futaleufú	3	3	3	3		
Palena	3	3	3	3		
Chaitén	3	3	3	3		
AYSÉN	Guaitecas	3	3	3	3	
	Lago Verde	3	3	3	3	
	Cisnes La Junta	3	3	3	3	
	Cisnes Resto	3	3	3	3	
	Aysén Puerto Chacabuco	3	3	3	3	
	Aysén Isla Las Huichas	3	3	3	3	
	Aysén Urbana	3	3	3	3	
	Aysén Rural	3	3	3	3	
	Coyhaique Rural	3	3	3	3	
	Coyhaique Urbana	3	3	3	3	
	Río Ibáñez Cerro Castillo	3	3	3	3	
	Río Ibáñez Resto	3	3	3	3	
	Chile Chico Urbana	3	3	3	3	
	Chile Chico Rural	3	3	3	3	
	Cochrane Urbana	3	3	3	3	
Cochrane Rural	3	3	3	3		
Cochrane San Lorenzo	3	3	3	3		
O'Higgins	3	3	3	3		
Tortel	3	3	3	3		
MAGALLANES	Natales	3	3	3	3	
	Torres del Paine	3	3	3	3	
	Laguna Blanca	3	3	3	3	
	San Gregorio	3	3	3	3	
	Río Verde	3	3	3	3	
	Punta Arenas	3	3	3	3	
	Porvenir	3	3	3	3	
	Primavera	3	3	3	3	
	Tímaukel	3	3	3	3	
	Cabo de Hornos Resto	3	3	3	3	
Cabo de Hornos Puerto Williams	3	3	3	3		
Antártica	3	3	3	3		

Fuente: Base de datos Plan Paso a Paso por Comunas descargada desde <https://www.minciencia.gob.cl/covid19/>

PLAN PASO A PASO Temporada Alta 2022 | Octubre 2021 a Febrero 2022



01 Oct 2021
Plan Paso a Paso
ELIMINA condición
de Comunas en
Cuarentena



ELIMINA PCR
PARA INGRESO
 SEP2021 Provincia Palena
 NOV2021 Región Aysén



PASOS FRONTERIZOS
PLAN FRONTERA PROTEGIDA
 Cerrados o
 Con Requerimientos



RUTAS BIMODAL
MAYOR PRESIÓN DE FLUJOS
 Movilidad Absoluta por Carretera Austral Norte
 y/o Acceso desde Puerto Montt y Chiloé.
 Además las Rutas dentro de la Región
 (Raúl Marín Balmaceda, Lago General Carrera y Fiordo Mitchel)



ACCESIBILIDAD
VÍA AÉREA

El 19 de Agosto de 2021,
 el Aeródromo Balmaceda
 inicia su CONCESIÓN.

DESTINOS - PATAGONIA

Para la Temporada Alta 2022,
 algunos de las condiciones
 que facilitaron la **movilidad**
 a nivel nacional,
 fue el **cambio dentro del**
Plan Paso a Paso, el 1° de Octubre 2021
 con la modificación de restricciones
 definidas para comunas en
 Paso 1 (Cuarentena) o Paso 2,
 focalizando las restricciones
 tan solo en los **Aforos**.

Por lo anterior, la **movilidad** de
 personas **incentiva directamente**
realizar viajes por motivos
 turísticos a nivel País, Patagonia y
 dentro de la región de Aysén.

En comparación a la
 Temporada Alta 2021 (Anterior),
 la accesibilidad **-movilidad-**
 de la región e interconexión
 con los otros Destinos Turísticos
 de la Patagonia Chilena,
consideramos que se facilitó
 producto que se eliminó
 el PCR negativo como condición para
 ingresar a la Región de Aysén y
 Provincia de Palena, como también los
 destinos aledaños por conectividad
 (Chiloé y Punta Arenas)
 no presentaron cordón sanitario
 en los meses de temporada Alta.

Lo anterior, conllevó un incentivo
 para recorrer la Patagonia
 por vía terrestre y/o Bimodal.
 Sin embargo, esta alta demanda
 por **los servicios de conectividad,**
especialmente Bimodal,
experimentó una mayor tensión como
única vía "terrestre", debido a que los
 Pasos Fronterizos Terrestres
 (con Argentina)
 se encontraban cerrados,
 o con acceso condicionado.

Lo ingresos (y salidas) de la región de
 Aysén **por vía Aeródromo Balmaceda,**
 probablemente se ve favorecida
 por el **aumento de vuelos,**
 casi llegando a flujos pre-pandemia,
 que principalmente podríamos
 asociarlo –entre otros factores–
 a la **gestión de un Aeródromo**
concesionado desde Agosto 2021.

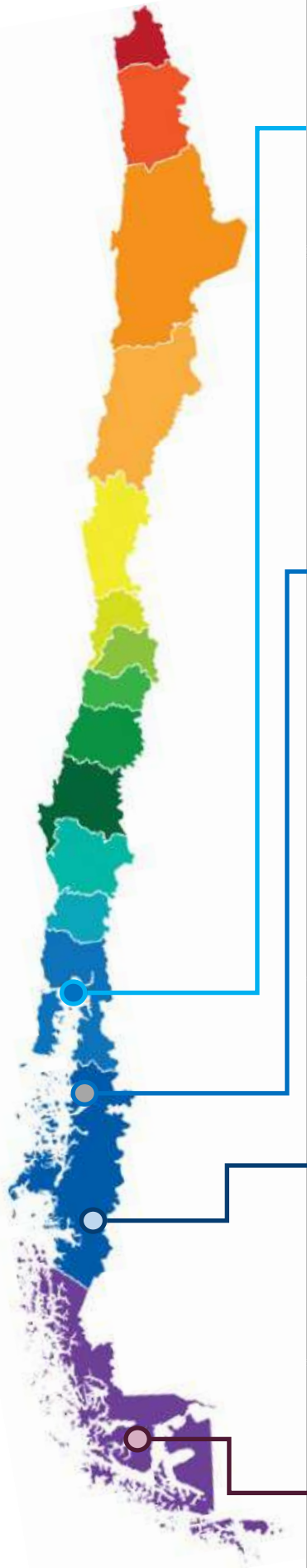

Paso 1 **Paso 2** **Paso 3** **Paso 4** **Paso 5**

Región	COMUNA	OCTUBRE 2021	NOVIEMBRE 2021	DICIEMBRE 2021	ENERO 2022	FEBRERO 2022
LOS RÍOS	Corral					
	Valdivia					
	Panguipulli					
	Mariquina					
	Lanco					
	Los Lagos					
	Máfil					
	Paillaco					
	Río Bueno					
	La Unión					
	Futrono					
	Lago Ranco					
LOS LAGOS	Fresia					
	Los Muermos					
	San Pablo					
	Purranque					
	Río Negro					
	San Juan de la Costa					
	Puyehue					
	Osorno					
	Puerto Montt					
	Calbuco					
	Mauñín					
	Ancud					
	Quemchi					
	Dalcahue					
	Quinchao					
	Curaco de Vélez					
	Castro					
	Chonchi					
	Puqueldón					
	Queilén					
Quellón						
AYSÉN	Puerto Octay					
	Frutillar					
	Llanquihue					
	Puerto Varas					
	Cochamó					
	Hualaihué					
	Chaitén					
	Futaleufú					
	Palena					
	Guaitecas					
	Lago Verde					
	Cisnes					
	Cisnes - Pto Cisnes					
	Aysén					
	Aysén - Pto Aysén					
	Coyhaique					
	Río Ibáñez - Pto RíoTranquilo					
Río Ibáñez - Bahía Murta						
Río Ibáñez - Pto Sánchez						
Río Ibáñez Resto						
Chile Chico						
Cochrane						
Cochrane - San Lorenzo						
Tortel						
O'Higgins						
MAGALLANES	Natales					
	Torres del Paine					
	Punta Arenas					
	Laguna Blanca					
	Río Verde					
	San Gregorio					
	Primavera					
	Porvenir					
Timaukel						
Cabo de Hornos						
Antártica						

Fuente: Base de datos Plan Paso a Paso por Comunas descargada desde <https://www.minciencia.gob.cl/covid19/>

ENCUESTA MENSUAL DE ESTABLECIMIENTOS DE ALOJAMIENTO TURÍSTICO (INE)

El **Instituto Nacional de Estadísticas (INE)**, a través de la Encuesta Mensual aplicada a una muestra de Alojamientos Turísticos (EMAT) **monitorea mensualmente** variables relacionadas a: la llegada de pasajeros, pernoctaciones, estancia media*, tasa de ocupación, entre otras. Las series de datos de las variables mencionadas, nos permiten observar parte del comportamiento de la actividad turística.

Fuente: INE, Base de Datos EMAT "series-mensuales-desde-julio-2016-hasta-la-fecha" <https://www.ine.cl/estadisticas/economia/comercio-servicios-y-turismo/actividad-del-turismo>

LLEGADA DE PASAJEROS, PERNOCTACIONES, TASA OCUPABILIDAD Y ESTADIA PROMEDIO* | Diciembre 2021 a Febrero 2022

* SOLO PARA EFECTOS DE LA CONSTRUCCIÓN DEL BARÓMETRO DE TURISMO LA VARIABLE DEFINIDA TÉCNICAMENTE POR INE ESTANCIA MEDIA, SE REEMPLAZA POR ESTADÍA PROMEDIO COMO CONCEPTO MÁS FAMILIARIZADO POR LA INDUSTRIA DEL TURISMO.

COMPARACIÓN
TA 2022 / TA 2021

AL COMPARAR TEMPORADA ALTA 2022 CON LA TEMPORADA ALTA ANTERIOR (TA2021), SE DEBE TENER EN CONSIDERACIÓN QUE LA TEMPORADA DE TURISMO TA2021, ESTUVO CONDICIONADA POR MEDIDAS QUE RESTRINGÍAN LA MOVILIDAD Y AFOROS DE PERSONAS/VIAJEROS, Y LA TEMPORADA ALTA 2022 SOLO FUE CONDICIONADO A LOS AFOROS Y LA MOVILIDAD FUE ABSOLUTA, FACILITANDO EL AUMENTO DE LOS FLUJOS POR MOTIVOS DE TURISMO

LO ANTERIOR, PUEDE EXPLICAR EN GRAN MEDIDA LAS ALTAS VARIACIONES PORCENTUALES (%) POSITIVAS, TANTO EN LA LLEGADAS DE PASAJEROS Y PERNOCTACIONES A ESTABLECIMIENTOS DE ALOJAMIENTO TURÍSTICO.

ESTADÍA PROMEDIO*

EN UN ESCENARIO QUE FACILITA LA MOVILIDAD POR MOTIVOS TURÍSTICOS, EN UN DESTINO QUE INVITA A RECORRER EL TERRITORIO, TOMA SENTIDO LA TENDENCIA A DISMINUIR LA ESTADÍA PROMEDIO.

TENIENDO EN CONSIDERACIÓN QUE AUMENTAR LA ESTADÍA ES UNO DE LOS DESAFÍO TERRITORIALES QUE SE CONSIDERA COMO UN FACTOR QUE MAXIMIZA LOS BENEFICIOS DE TURISMO EN LOS TERRITORIOS, PUEDE MIRARSE CON OPTIMISMO EL COMPORTAMIENTO DURANTE ENERO Y FEBRERO, DONDE LAS VARIACIONES (%) FUERON BAJAS O SE MANTUVIERON EN RELACIÓN A LA TEMPORADA ANTERIOR.



LLEGADA DE PASAJEROS

DICIEMBRE '21 +396,5%
12.771
Dic'20 | 2.572

ENERO '22 +345,2%
26.945
Ene'21 | 6.053

FEBRERO '22 +191,2%
28.516
Feb'21 | 9.793



PERNOCTACIONES

DICIEMBRE '21 +289,0%
24.918
Dic'20 | 6.406

ENERO '22 +328,4%
48.591
Ene'21 | 11.342

FEBRERO '22 +188,7%
54.290
Feb'21 | 18.803



TASA OCUPACIÓN HABITACIONES

DICIEMBRE '21 +13,68 PP
28,5%
Dic'20 | 14,8%

ENERO '22 +18,06 PP
34,2%
Ene'21 | 16,1%

FEBRERO '22 +12,61 PP
36,4%
Feb'21 | 23,8%



ESTADÍA PROMEDIO*

DICIEMBRE '21 -21,6%
1,95
Dic'20 | 2,49

ENERO '22 -3,8%
1,80
Ene'21 | 1,87

FEBRERO '22 -0,8%
1,90
Feb'21 | 1,92

COMPORTAMIENTO LLEGADA DE PASAJEROS Y PERNOCTACIONES | Enero 2019 a Febrero 2022

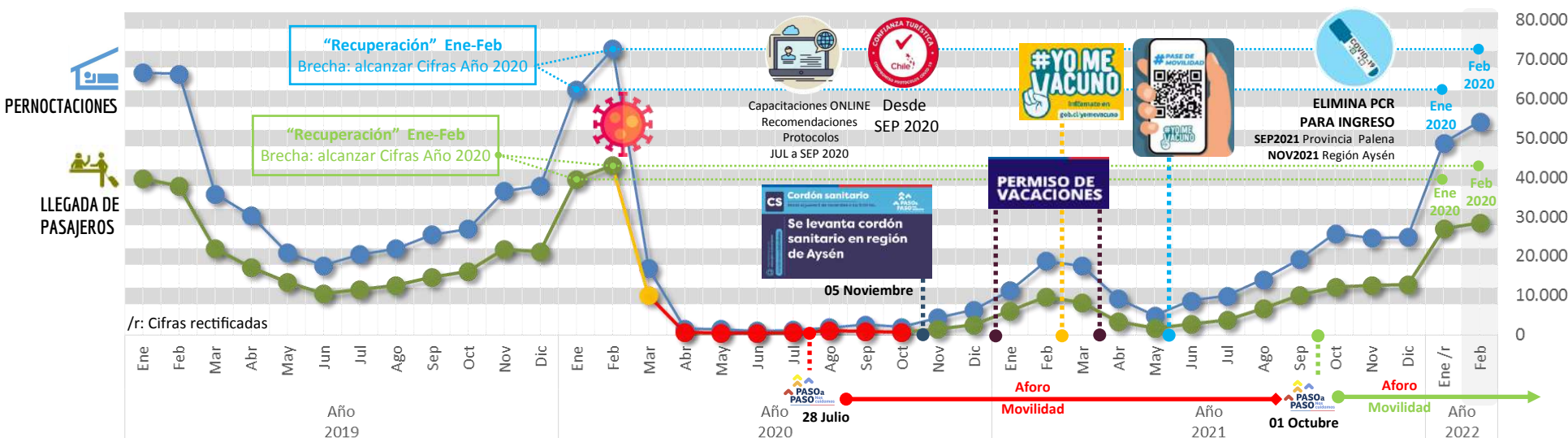

"RECUPERACIÓN"

COMPARACIÓN
TA2022 / TA2020

Si se considera como parámetros de recuperación alcanzar cifras de la Temporada Alta 2020 (dic2019 a feb2020), durante la Temporada Alta 2022 (dic2021 a feb2022) las cifras comparativas alcanzaron entre un 60% y un 78% de pernoctaciones y llegadas de pasajeros.

Probablemente la brecha para alcanzar las cifras de la TA2020 (llegar al 100%), está asociada a la baja o nula visita de pasajeros no residentes en Chile.

Meses Temporada Alta	DICIEMBRE	ENERO	FEBRERO
PERNOCTACIONES	65,6%	78,1%	74,6%
LLEGADA DE PASAJEROS	60,2%	68,6%	66,0%
Mes/Año comparación	Dic2021/ Dic2019	Ene2022/ Ene2020	Feb2022/ Feb2020

COMPARATIVO PERNOCTACIONES - DESTINOS TURÍSTICOS PATAGONIA | Diciembre2021 a Febrero2022

PERNOCTACIONES

En términos generales, los Destinos de la Patagonia durante la temporada alta 2022 tuvo el mismo comportamiento en variación (%) positivo en relación a la temporada anterior (dic2020 a feb2021) y todas las regiones aún mantienen el desafío de llegar a cifras de la temporada alta pre-pandemia (dic2019 a feb2020).

	Dic-21	var % dic21/dic20	var % dic21/dic19	Ene-22	var % ene22/ene21	var % ene22/ene20	Feb-22	var % feb22/feb21	var % feb22/feb20
Nacional	1.278.722	▲ 97,1%	▼ -25,5%	1.877.361	▲ 102,5%	▼ -26,0%	1.982.642	▲ 84,4%	▼ -26,9%
Los Ríos	47.058	▲ 327,6%	▼ -9,2%	90.421	▲ 197,9%	▼ -3,4%	90.280	▲ 106,5%	▼ -29,9%
Los Lagos	92.148	▲ 130,2%	▼ -45,7%	179.897	▲ 274,5%	▼ -23,4%	221.811	▲ 257,6%	▼ -26,1%
Aysén	24.918	▲ 289,0%	▼ -34,4%	48.816	▲ 330,4%	▼ -21,9%	54.290	▲ 188,7%	▼ -25,4%
Magallanes	36.033	▲ 782,4%	▼ -60,9%	53.525	▲ 655,0%	▼ -59,1%	61.095	▲ 316,7%	▼ -53,5%

Nota técnica: Debido a que la estimación del porcentaje de establecimientos de alojamiento turístico que cerró de manera total o parcial alcanzó 31,2% a nivel nacional, por el impacto de la crisis sanitaria ocasionada por el COVID-19, se produjo un aumento en los coeficientes de variación de las variables, por lo que se publican los datos a nivel nacional y total regional, sin incluir apertura por clase, residencia y destino turístico. Para más detalle ver separata técnica "Nota técnica - marzo de 2022, en <https://www.ine.cl/estadisticas/economia/comercio-servicios-y-turismo/actividad-del-turismo> (apartado de Metodología 2017).

REGISTRO VISITAS ÁREAS SILVESTRES PROTEGIDAS DEL ESTADO | Temporada Alta 2022

A partir de este Barómetro, los registros ASPE consideran las visitas al PN Patagonia sector Chacabuco.



El registro de visitantes Temporada Alta 2022 muestra un **aumento de 212,0%** en comparación a Temporada Alta 2021.

Registro de Visita
Áreas Silvestres Protegidas del Estado (ASPE)
Registros Temporada Alta según mes | Variación (%) TA2021 - TA2022

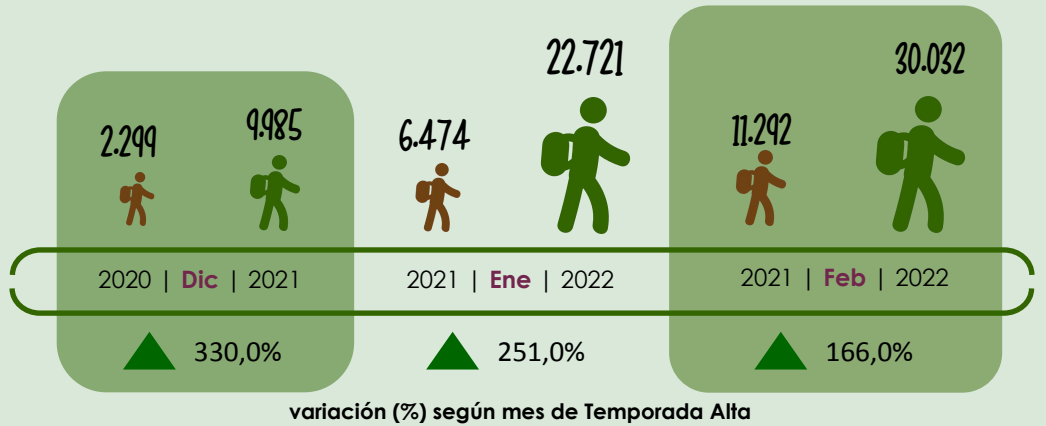

Registro Total de Visitas Temporada Alta 2022 [Dic2021 a Feb2022]

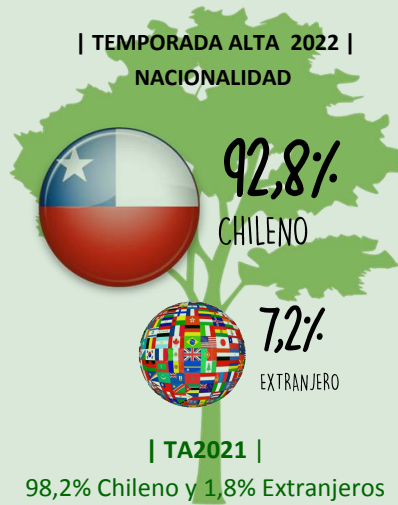

PERFIL TA2022 Visitantes ASPE

| 14 PRINCIPALES NACIONALIDADES |

CHILE 92,83%	PAISES BAJOS 0,33%
EEUU 1,54%	REINON UNIDO 0,21%
FRANCIA 0,92%	BÉLGICA 0,20%
ALEMANIA 0,82%	SUIZA 0,19%
ISRAEL 0,80%	ARGENTINA 0,13%
ESPAÑA 0,36%	CANADÁ 0,13%
BRASIL 0,34%	ITALIA 0,09%

| RANGO ETARIO |

ADULTO MAYOR	7,5%
ADULTOS	79,9%
MENORES	12,6%

TA2021 | 3,6% Adulto Mayor; 83,6% Adultos y; 12,8% Menores

| SEXO |

HOMBRES	48,5%
MUJERES	51,5%

TA2021 | 50,1% Hombres y 49,9% Mujeres



Desde la temporada alta 2021, CONAF ha implementado un mecanismo de Reserva de visitas incluyendo la mayoría de las ASPE de la Región de Aysén en <https://www.aspticket.cl/>

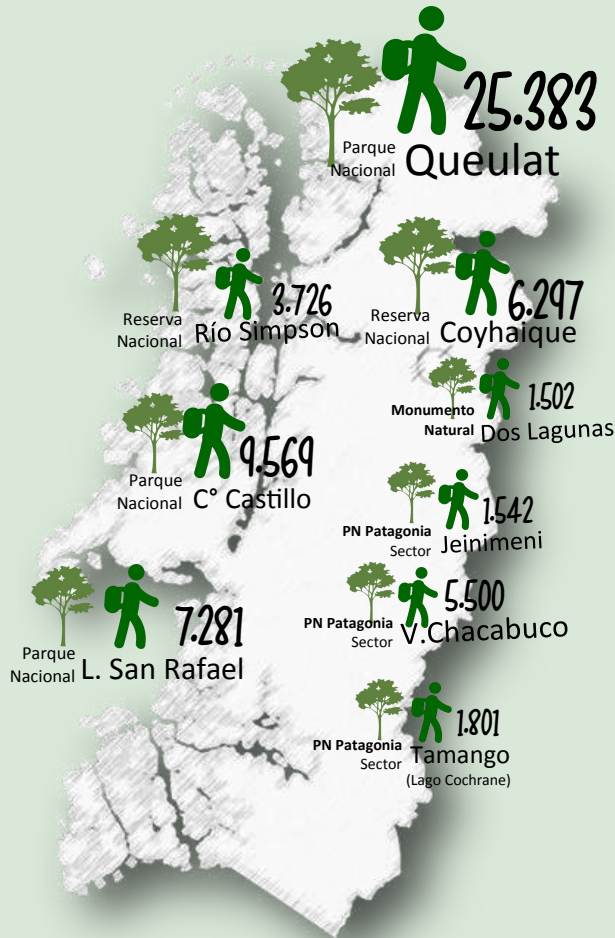

Fuente: CONAF Región de Aysén. Elaboración: Programa FNDR Gestión de Destino Aysén Patagonia, SERNATUR AYSÉN

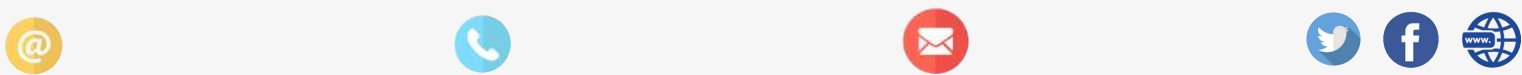

DUDAS O CONSULTAS ESCRIBENOS A:
evasquezb@sernatur.cl
dcarcamo@sernatur.cl
infoaysen@sernatur.cl

TELÉFONO DE CONTACTO:
LUNES A JUEVES | 8.30 A 17.30
VIERNES | 8.30 A 16.30
+56 67 223 17 52

NUESTRA OFICINA ESTÁ UBICADA EN:
21 DE MAYO #555, 2do PISO
COMUNA DE COYHAIQUE

SIGUENOS EN:
Web: www.aysenpatagonia.cl/estadisticas
Twitter: @AysenPatagonia_
Facebook: @AysenPatagoniaChile