BARÓMETRO TURÍSTICO N°22

CIFRAS AÑO 2025

Junio 2026

Claudio Montecinos Angulo
Director Regional SERNATUR
Región de Aysén

El turismo constituye una de las principales actividades económicas de la región de Aysén y un motor fundamental para el desarrollo de nuestros territorios, comunidades y empresas. Comprender su comportamiento es esencial para la toma de decisiones y así fortalecer la competitividad de Aysén Patagonia.

En el presente Barómetro, elaborador por Sernatur Aysén con el apoyo del Gobierno Regional de Aysén, presentamos un análisis de los principales indicadores de la actividad turística regional durante el período enero-diciembre de 2025, integrando información sobre la conectividad aérea, el ingreso de turistas internacionales y el desempeño de los establecimientos de alojamiento turístico de nuestra región.

Los resultados reflejan un año de consolidación para Aysén Patagonia. La región registró un crecimiento en la llegada de turistas extranjeros por pasos fronterizos, superando los niveles observados antes de la pandemia y reafirmando el atractivo de nuestro territorio en los mercados internacionales, particularmente el mercado argentino. Asimismo, los indicadores de ocupación turística muestran que Aysén Patagonia continúa posicionándose entre los destinos con mejor desempeño durante la temporada estival.

En relación a los desafíos que tenemos como destino turístico, la conectividad sigue siendo un factor determinante para el desarrollo turístico regional, mientras que los cambios en los mercados nacionales e internacionales y en las dinámicas de los viajes, nos exige como sector mayor diversificación de nuestra oferta y seguir fortaleciendo el trabajo colaborativo entre los sectores público y privado y las comunidades locales.

Esperamos que este Barómetro se convierta en una herramienta de consulta para los actores del turismo regional, contribuyendo a una mejor comprensión de la actividad turística de nuestro destino y así apoyar la toma de decisiones orientadas a fortalecer el desarrollo sostenible de la región de Aysén.

LLEGADA DE PASAJEROS * VIA AÉREA | Aeródromo Balmaceda

LLEGADA DE PASAJEROS A LA REGIÓN DE AYSÉN | Enero a Diciembre 2025

- 2,9%▼

Año 2025 | Año 2024

COMPARACIÓN
Llegada de Pasajeros

-2,9% disminuyó la llegada de pasajeros
Vía Aeródromo Balmaceda durante el Año 2025 (301.795)
respecto a cifras de Año 2024 (310.876).

Al comparar las cifras de forma trimestral,
3 de los **4 trimestres** del Año 2025 experimentaron
variaciones negativas en relación al Año 2024.

Asociado a la temporada alta anterior,
el trimestre Enero-Marzo 2025 alcanzó un **aumento de +1,8%**
respecto al mismo trimestre del año 2024.

El **segundo (-4,9%)** y **tercer trimestre (-6,0%),**
evidencia una **disminución de pasajeros**, basado
en la **suspensión de vuelos** en temporada baja por **JetSmart**
y un **menor flujo de pasajeros** transportados por **Sky**
específicamente en el **tercer trimestre**.

El último trimestre Octubre-Diciembre 2025,
experimentó una disminución de –4,5%
sustentado en la **suspensión de vuelos DAP** y
y un **menor flujo de pasajeros** transportados por **Sky**
en **comparación al mismo trimestre año 2024**.

301.795

| PASAJEROS |
Ene2025 a Dic2025

LLEGADA DE PASAJEROS A LA REGIÓN DE AYSÉN | Cifras años 2019, 2023, 2024 y 2025

El tránsito aéreo de pasajeros llegados al Aeródromo Balmaceda, desde la perspectiva de recuperación de flujos pre-pandemia **el Año 2025 alcanzó el 88,6% de llegadas de pasajeros del Año 2019 (339.330 pasajeros).** Si bien, **desde el año 2023 se evidenciaba un aumento paulatino** en el tránsito de pasajeros por vía aérea, durante el año 2025 se evidenciaba una **leve baja en flujos de pasajeros**, que fue profundizada por la **suspensión de vuelos** por la línea aérea JetSmart, dificultades con la Linea Aérea DAP **y menor flujo de pasajeros** transportado por aerolínea Sky en temporada media. Cabe señalar, que la brecha pre-pandemia tiende a normalizarse hacia los meses de Septiembre a Diciembre.

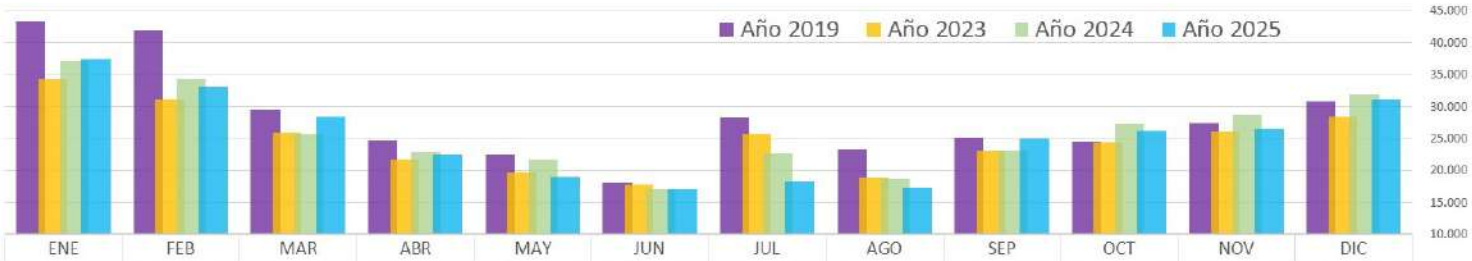

	ENE	FEB	MAR	ABR	MAY	JUN	JUL	AGO	SEP	OCT	NOV	DIC
Año 2019	43.291	41.879	29.453	24.684	22.425	18.171	28.345	23.323	25.100	24.503	27.324	30.832
Año 2023	34.280	31.155	25.934	21.658	19.738	17.803	25.712	18.934	23.070	24.369	26.023	28.375
Año 2024	37.056	34.181	25.786	22.826	21.677	17.031	22.807	18.708	23.010	27.237	28.691	31.866
Año 2025	37.377	33.006	28.394	22.514	18.980	17.026	18.205	17.400	25.059	26.162	26.484	31.188

Fuente: Junta Aeronáutica Civil (JAC). https://www.jac.gob.cl/estadisticas-historicas/
Elaborado: Programa FNDR "Fortalecimiento para la Competitividad del Destino Aysén Patagonia"

ESTIMACIÓN LLEGADAS DE TURISTAS INTERNACIONALES POR PASOS FRONTERIZOS| Enero a Diciembre2025

Variación (%) llegada de extranjeros Año2025/2024 | Nacional

+14,6% Llegada de turistas **extranjeros**

A NIVEL NACIONAL

+36,8% Llegada de turistas **argentinos**

Variación % Llegadas de Extranjeros
Por Pasos Fronterizos Año 2025/2024 **|** Regiones de Chile

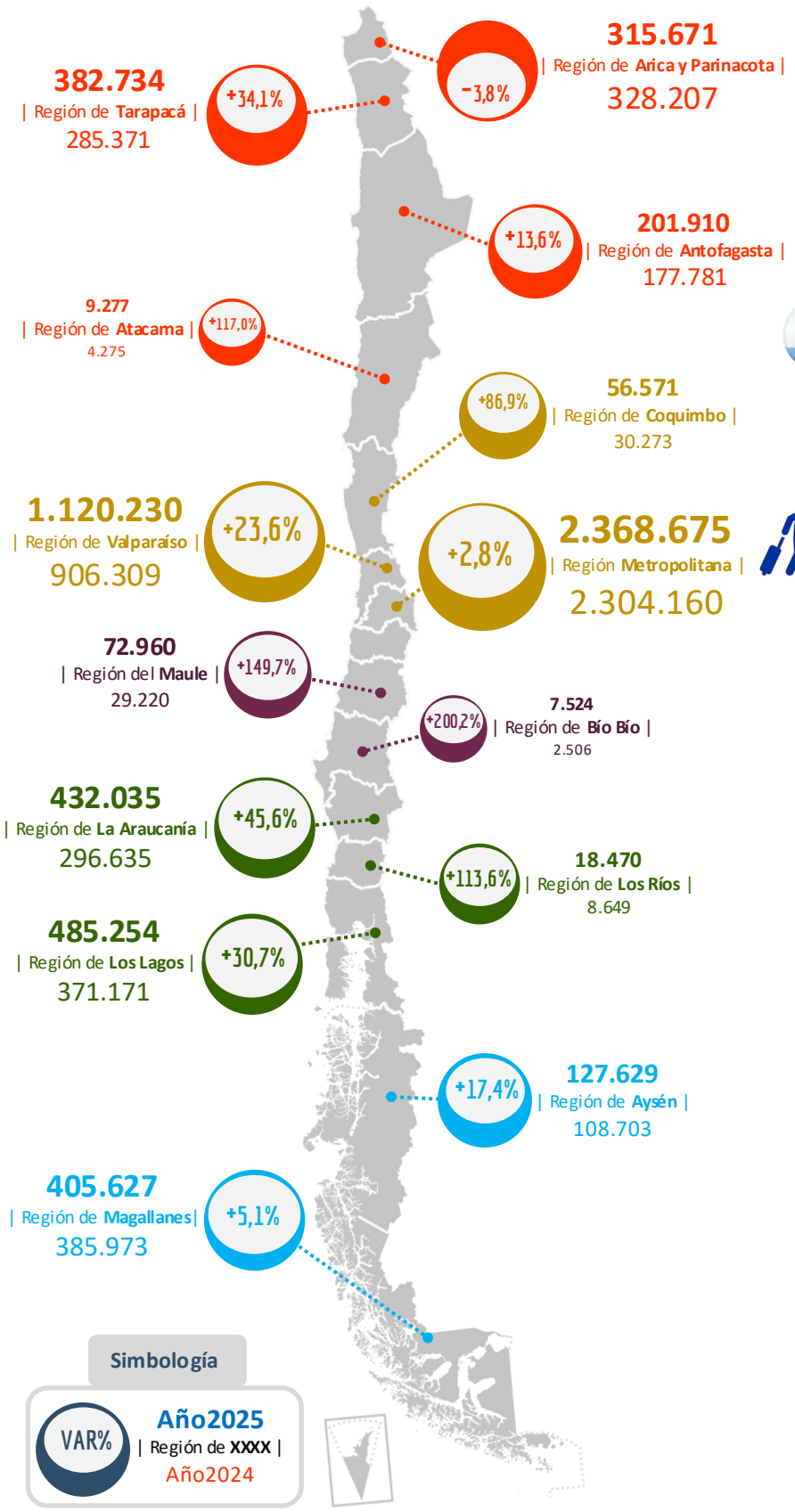

La llegada de turistas argentinos **comparando los flujos del Año 2025** (2.856.441) respecto al Año **2024** (2.088.389), presenta un **aumento del 36,8%** basado principalmente en el efecto cambiario ($) que ha incentivado viajes por motivos de turismo (compras) a Chile.

Dicho aumento, se sustenta en la **variaciones positivas experimentadas** entre los meses de **Enero a Septiembre**. El último trimestre **Oct-Dic2025**, previo a temporada alta 2026, la llegada de **turistas argentinos tiende a disminuir comparativamente a los mismos meses del año 2024.**

Región Metropolitana* considera casi en su totalidad los ingresos vía Aeropuerto Merino Benítez **(AMB)**, por ser el principal acceso de vuelos Internacionales a Chile.

Las variaciones TA2025/2024 destacadas por **(AMB)** a Chile son: **la disminución** de llegada de **Brasileños en –14,1%** (-96.434) y **Colombia –7,6%**(-10.118) y el **aumento** en llegadas de turistas **Argentinos +34,8%**(+109.725); **Australia +28,0%**(+8.590); **China +20,1%**(+6.342); **España +10,6%**(+6.245); **Uruguay +7,2%**(+3.621); **Alemania +8,0%**(+3.200) y; **Costa Rica +28,3%**(+3.152)

A nivel nacional los pasos fronterizos presentaron un aumento **en las llegadas de turistas argentinos** en comparación Año2025/Año2024.

Las **variaciones nominales** (en número) ***más importantes*** fueron en las regiones de: **Valparaíso +231.344** (+29,4%); **Araucanía +136.156** (+51,0%); **Los Lagos +122.861** (+39,8%) y; **Región Metropolitana +109.961** (+34,8%).

La llegada de turistas extranjeros brasileños a diferencia de temporadas anteriores, ha tenido un comportamiento de **retraimiento en las llegadas de pasajeros** Año2025/Año2024, superando los 100mil turistas menos, específicamente arribados por: **Región Metropolitana** (-14,1%) **Magallanes** (-19,8%), **Valparaíso** (-14,6%) y **Antofagasta** (-5,4%).

Los pasos fronterizos **asociadas** a la ***Carretera Austral*** ubicados en la **Región de Aysén más los pertenecientes a Provincia de Palena,** mantienen un **aumento** de **+11,5%**, al igual que los registros en la región de **Arica Parinacota con una aumento de +20,1%**.

En relación a los ingresos de **otros extranjeros** por pasos fronterizos **(no argentinos, no brasileños y no chilenos residentes en el extranjero), solo 3 regiones** presentaron **disminución** Año2025/Año2024: **Arica y Parinacota** (-11,4%); **Valparaíso** (-9,9%) y; **Magallanes** (-9,9%) . Las **regiones del centro norte**, principalmente su disminución vinculada a turistas de países Sudamericanos, mientras que Magallanes a turistas de Europa y América del Norte.

TOP 15 LLEGADAS TURISTAS EXTRANJEROS ***AÑO2025*** | Variación Interanual (Año2024), Recuperación (Año2019) y Argentin@s (TA2017)

La estimación de las llegadas Internacionales desde la perspectiva **Nacional** considera todas la vías de acceso: aéreo (el más relevante Aeropuerto Internacional Arturo Merino Benítez), marítimo y terrestre. Los datos correspondientes a la **Región de Aysén**, proceden de los registros de **viajeros por pasos fronterizos terrestres**.

NACIONAL | AÑO2025

		Ingreso Estimado De Turistas	Variación (%) INTERANUAL A2025/A2024	Variación (%) RECUPERACION A2025/A2019	Variación (%) ARGENTINOS A2025/A2017
1	Argentina	2.856.441	▲+36,8%	▲+99,0%	▼ -14,1%
2	Brasil	681.649	▼ -13,4%	▲+25,7%	▲+25,1%
3	Bolivia	562.729	▲+20,1%	▲+20,3%	▲+17,3%
4	Perú	352.353	▼ -3,6%	▼ -14,2%	▼ -10,6%
5	EEUU	250.460	— -0,4%	▲+11,4%	▲+18,3%
6	Chile*	213.323	▼ -10,6%	▲ +6,3%	▲+14,4%
7	Colombia	149.592	▼ -8,6%	▲+13,5%	▲+12,2%
8	España	80.821	▲ +7,7%	▼ -6,8%	— +0,2%
9	Alemania	68.405	▲ +2,7%	▼ -17,1%	▼ -12,6%
10	Francia	65.691	▼ -1,8%	▼ -24,6%	▼ -21,6%
11	Uruguay	64.981	▲ +4,4%	▲+12,7%	▼ -7,1%
12	México	61.139	— +0,6%	▲+22,3%	▲+27,2%
13	Inglaterra	56.748	▲ +5,2%	▼ -4,3%	▲ +3,7%
14	Ecuador	50.637	— -0,8%	▲´+21,1%	▲+17,9%
15	Italia	45.307	▲ +7,3%	— -0,3%	▼ -1,8%

REGIÓN DE AYSÉN | AÑO2025

		Ingreso Estimado De Turistas	Variación (%) INTERANUAL A2025/A2024	Variación (%) RECUPERACION A2025/A2019	Variación (%) ARGENTINOS A2025/A2017
1	Argentina	110.057	▲ +22,1%	▲+44,0%	▼ -18,5%
2	Chile*	5.601	▼ -32,1%	▲ +5,9%	▲ +2,4%
3	Brasil	2.102	▲ +14,7%	▲+61,3%	▲+85,2%
4	Israel	2.075	▲ +78,3%	▲+15,9%	▲ +3,4%
5	Alemania	1.255	▲ +18,4%	▼ -2,8%	▼ -9,3%
6	Francia	1.024	▼ -4,4%	▼ -38,4%	▼ -26,8%
7	EEUU	638	▲ +20,6%	▼ -1,1%	▼ -25,7%
8	Holanda	455	▲ +11,2%	▲+14,9%	▲+23,0%
9	Suiza	410	— +0,0%	▼ -12,4%	▲+14,2%
10	Paraguay	395	▲ +8,8%	▲+66,7%	▲ +2,1%
11	Italia	347	▲ +33,0%	— -0,3%	▲+29,0%
12	Polonia	339	▲ +56,9%	▲+55,5%	▲+44,9%
13	España	271	▼ -15,6%	▼ -53,1%	▼ -35,5%
14	Inglaterra	265	▲ +3,9%	▼ -26,2%	▼ -26,2%
15	Bolivia	241	▲ +43,5%	▼ -22,0%	▼ -27,8%

Nota: ***Chile**** corresponde a chilenos(as) que Residen en el EXTRANJERO
Fuente: Archivo Llegada de Turistas Extranjeros a Chile según Nacionalidad o Paso Fronterizo. Serie enero 2008 – diciembre2025, Subsecretaria de Turismo y Unidad de Estadísticas Sernatur, Febrero 2026.
http://www.subturismo.gob.cl/documentos/estadisticas/

ESTADISTICAS RELACIONADAS A ESTABLECIMIENTOS DE ALOJAMIENTO TURÍSTICO | Año 2025

Las instituciones que desempeñan la labor de generar datos relacionadas a la tasa de ocupabilidad en Establecimientos de Alojamiento Turístico (EAT), son: ***Sernatur-Subturismo*** monitoreando la ocupabilidad de habitaciones en **fechas *específicas de interés turístico*** y el ***Instituto Nacional de Estadísticas (INE)*** a través de la Encuesta ***Mensual*** de Alojamiento Turísticos (EMAT).

TASA OCUPABILIDAD HABITACIONES | **Fechas de Interés Turístico Año 2025**

Sernatur-Subsecretaria de Turismo, en su medición busca identificar el comportamiento de la ocupación en **habitaciones** disponibles en los Destinos Turísticos definidos por Sernatur, específicamente en **fechas específicas de interés turístico** nacional (esencialmente fin de semanas largos y semanas específicas en meses de vacaciones de verano –*enero y febrero*– e invierno –*julio*-).

El **comportamiento de los destinos turísticos regionales**, tienen un patrón que se repite cada año, donde la **ocupación de habitaciones en Temporada Verano** (mediciones enero y febrero), **se encuentran por sobre el promedio nacional** y siempre entre los top 10° de los cifras más alta de ocupación. Los resultados de los 54 destinos monitoreados en las fechas de verano de 2025, se caracterizó por: el ***inicio de mediciones ocupabilidad (%) en el destino Provincia de Los Glaciares*** y; que los (ahora) ***4 destinos turísticos regionales presentaron cifras sobre el promedio nacional*** tanto en **enero** (64,9%) y **febrero** (71,2%) 2025.

Los 3 destinos turísticos (***Aysén Patagonia Queulat, Coyhaique—Aysén*** y ***Chelenko***), que pueden **comparar las tasas de ocupación de habitaciones** (TOH) interanuales **2025/2024 evidencia bajas en la ocupabilidad**, que **podría estar asociado a:** la **disminución** relativa en la visita de **turistas argentinos ingresados por pasos fronterizos** de la región de Aysén (entre Mayo y Noviembre); la **disminución del transito de pasajeros por vía aérea**, producto a la **suspensión de rutas áereas** de las líneas aéreas JetSmart (Abril a Agosto) y DAP (Octubre a Diciembre); el **menor flujo de pasajeros trasladados** por línea Sky (julio a Diciembre) y Latam (Abril, Julio y Noviembre) y; la **disminución de viajes con pernoctaciones de residentes de la región** a otras comunas (de la región de Aysén) entre Abril y Septiembre.

Finalmente, si nos enfocamos en la **última fecha de interés turístico monitoreada el año 2025** (Inmaculada Concepción), como previa de la temporada alta 2026-2025, **los 4 destinos turísticos están por sobre el promedio nacional** (55,2%).

TASA OCUPABILIDAD (%) - DESTINOS TURÍSTICOS REGIÓN DE AYSÉN

FECHAS DE INTERÉS TURÍSTICO - SERNATUR/SUBTURISMO

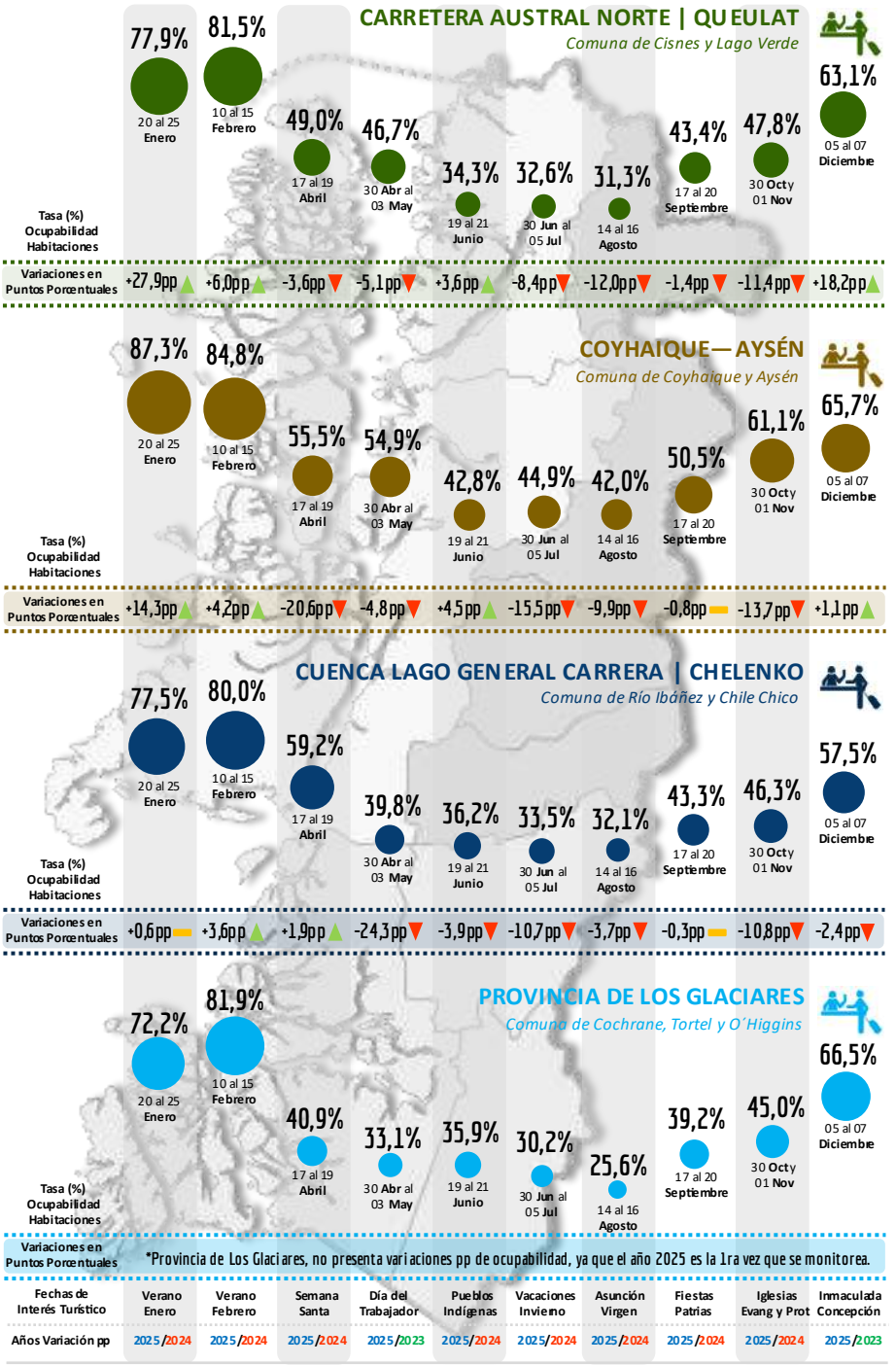

Fuente: Reportes "Tasa Ocupabilidad den EAT" Sernatur-Subturismo. https://www.sernatur.cl/dataturismo/

TASA DE OCUPABILIDAD DE HABITACIONES - ENCUESTA MENSUAL DE ALOJAMIENTO TURÍSTICO | Enero a Diciembre 2025

Tasa Ocupabilidad (%) Habitaciones - PATAGONIA CHILENA 2025

ENCUESTA MENSUAL DE ALOJAMIENTO TURISTICO—INE

(Variación Puntos Porcentuales 2025/2024)

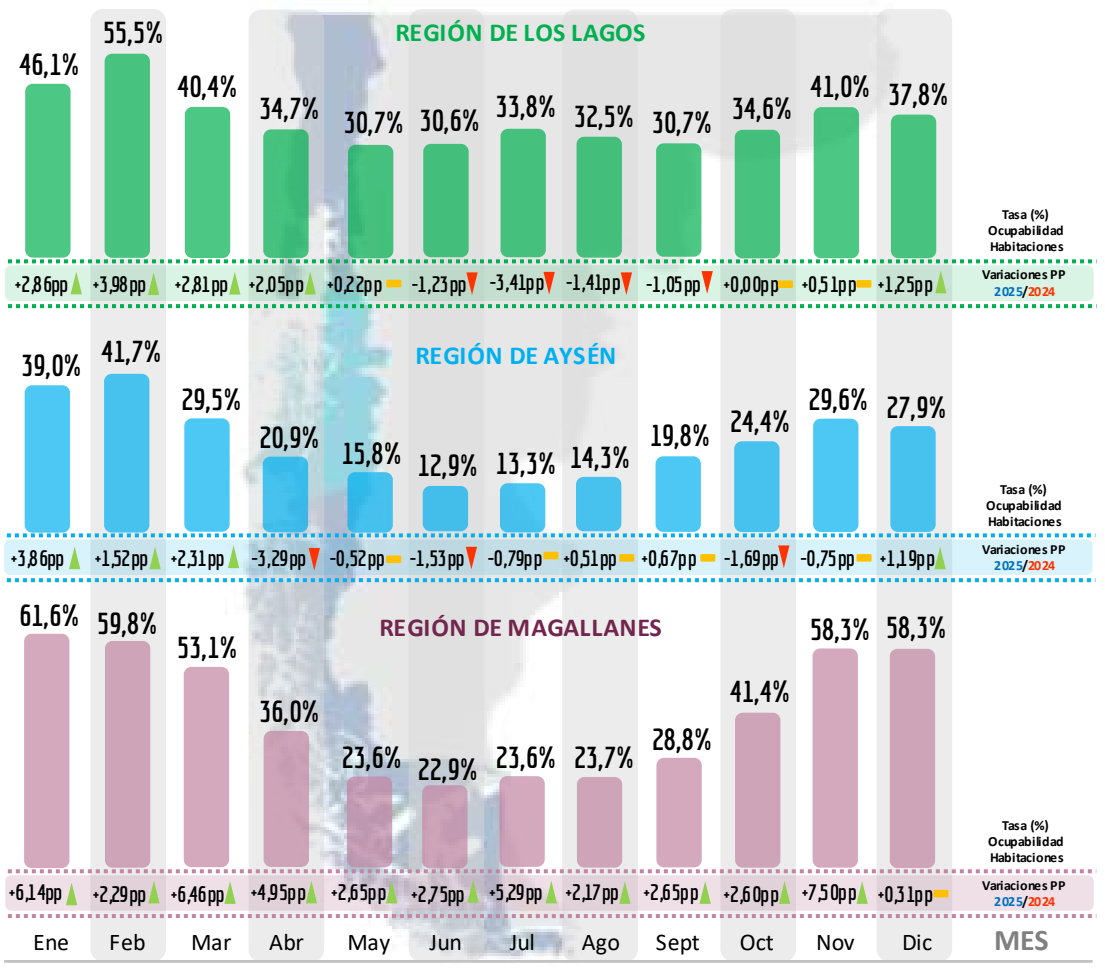

Fuente: Base de datos EMAT-INE liberada el 02 Marzo 2026, "series mensuales de julio 2016 a la fecha (enero 2026)".

La ***Encuesta Mensual de Alojamientos Turísticos-INE*** (entre otras variables), nos indica el comportamiento **mensual** de la ocupación de habitaciones disponible.

El **comportamiento mensual** de la **región de Aysén es muy similar** en cuanto a las **mediciones** en **fechas de interés turístico**, donde la temporada alta anterior (enero **y febrero 2025**) y **previo a la temporada alta 2026**, tiende a **aumentar la tasa(%) de ocupabilidad de habitaciones**. No obstante, en los **meses de temporada baja** (comparación 2025/2024), las **variaciones en puntos porcentuales** tuvieron un **menores oscilaciones que** en **fechas de interés turístico.**

Las curvas con un **marcada estacionalidad tanto en la Región de Aysén y Magallanes**, responde a las **condiciones geográficas y logística necesaria de accesibilidad** a diferencia de gran parte de la Región de Los Lagos y su conectividad terrestre y aérea.

Las **variaciones positivas** que presenta la región de **Magallanes este año 2025** (en **comparación del año 2024**), en gran medida debe estar ligado al **aumento de 5,4% de llegadas de pasajeros por vía aérea** (+ de 30.000 pasajeros).

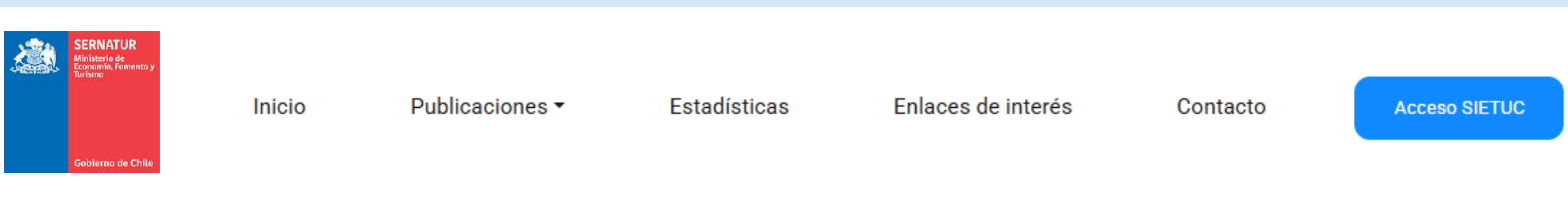

Para más información:

Visita nuestra WEB de Estadísticas

https://estadisticas.aysenpatagonia.cl/estadisticas

Documentos Descargables

Paneles Estadísticos

Enlaces de Interés Turístico

Región de Aysén - **Junio 2026**